

**IDEAL**
**Piedra Natural**
**jueves, 28 febrero 2013**

## La roca ornamental protagonista

Forma parte como sector propio en la mesa de la minería según explicaban los empresarios del Mármol en su última asamblea; primera de la nueva etapa

### IDEAL

La asociación de empresarios del mármol de Andalucía celebró su primera Asamblea General Ordinaria tras tomar posesión como presidente Antonio Martínez Martínez el pasado mes de septiembre,

cumpliendo así con su compromiso de celebrar 3 al año.

El primero en intervenir fue el presidente de la Comisión de Comercio e Internacionalización, Jesús Posadas, que centró su explicación en dar a conocer a los asociados

las herramientas subvencionables presentes en la Orden de 17 de octubre de 2012 (modifica a la de 27 de julio de 2011), de la Consejería de Economía, Innovación y Ciencia y que recoge 7 líneas de subvención para las empresas andaluzas.

El objetivo de esta comisión es la de facilitar a todas las empresas asociadas las herramientas necesarias, concretas e individuales para la internacionalización en los mercados objetivos de cada una ellas. Para ello se cuenta con los siguientes medios:

Extenda, Ictex, Cámara de Comercio y asociaciones de profesionales independientes.

El segundo turno fue para el presidente de la Comisión de Canteras y Materias Primas, Francisco José Gutiérrez, que ha mantenido un total de 18 reuniones: 4 con el Ayuntamiento de Macael donde AEMA trabaja en un Plan de Mejora de la Sierra de Macael, 2 con la Dirección General de Minas, 4 con la Delegación de Economía, Innovación, Ciencia y Empleo y 1 que se ha celebrado esta misma semana en Madrid con la Dirección General de Minas del Gobierno de España. El resto de reuniones han sido internas con los miembros de la comisión.

Una tercera intervención por parte del presidente de la Comisión de Industria e Innovación, Luis Segura que estuvo centrada en temas tales como análisis de producción, PORMIAN, firma de convenios o acuerdos para abaratar costes a las empresas, entre otros.

Por último, le tocó el turno a la Comisión de Formación presidida por Carmen M<sup>a</sup> García que informó de los cursos que AEMA tiene previsto organizar y celebrar para la continua formación tanto de los empresarios como trabajadores. En definitiva «estamos trabajando en ofrecer la mayor formación posible y de calidad a los asociados», argumentó García.

Tras el turno de intervención de los presidentes de comisión, tomó la palabra el presidente de AEMA, Antonio Martínez que alabó la asistencia de todos los presentes así como su participación. En este sentido aprovechó para agradecer a las empresas que presten a su personal para que compartan experiencias con el resto de asociados. A juicio del presidente, «algo muy positivo y favorable para todos y citó como ejemplo la recién celebrada jornada de «Como presentar tu empresa y tu producto en 10 minutos, que resultó tener bastante éxito para los presentes».

Antonio no dudó en afirmar que «el sector está recobrando protagonismo y que se está trabajando y poniendo mucho empeño en ello. Hemos conseguido que la roca ornamental sea un sector propio dentro de la Mesa de la Minería». En este sentido añadió la buena predisposición de la Administración y su preocupación por trabajar en la misma dirección que nosotros. «No podemos obviar que somos un sector en crisis, pero con FUTURO. Nunca hemos sido un sector subsidiado, nos han dado dinero para invertir y crear riqueza y se está demostrando».

Por otro lado, AEMA está trabajando en la incorporación de nuevos socios y para ello se ha aprobado congelar la cuota inicial al nuevo socio hasta que la situación mejore. Asimismo, se está incidiendo en la captación de socios de otras ciudades andaluzas dado el carácter regional de la misma.

Para las empresas asociadas afines, AEMA tiene previsto crear una mesa de trabajo específica para que también sean participes y muestren sus inquietudes y demandas y poder trabajar en ellas. En palabras de Martínez «tengo muy claro que yo represento a mis asociados, y tenemos que trabajar solo por y para ellos. Aunque tenemos las puertas abiertas a que entren nuevos asociados a los que poder ayudar con nuestro trabajo».

A cada asociado se hizo entrega de un resumen que contenía las líneas de trabajo de estos meses, que a juicio de los presentes «ha sido bastante el esfuerzo realizado y todos los temas en los que se está trabajando».

Por último, el presidente lanzó un mensaje a los presentes pidiendo la colaboración de todos y argumentando «sin conocimiento de los problemas, difícilmente podremos ayudar a solucionarlos. Ayúdanos a ayudarte».



Última asamblea General. IDEAL

**Los socios han aprobado celebrar los premios Macael el próximo noviembre**



Explotación en la sierra de Macael. **IDEAL**

## AEMA incide en la prevención a cielo abierto de las explotaciones

Trabaja en el desarrollo de un proyecto que afecta a los trabajadores de roca ornamental

### IDEAL

Concienciar a todos los miembros de una organización empresarial es el objetivo del proyecto que está desarrollando la Asociación de Empresarios del Mármol de Andalucía desde este mes de febrero y hasta mediados del mes de mayo.

El objetivo de este proyecto es por un lado, conocer los distintos puestos de trabajo y tenerlos bien definidos y por otro, dotar a las explotaciones mineras a cielo abierto de normas o procedimientos para garantizar la correcta realización de todas las labores que se llevan a cabo en el puesto de trabajo y así evitar accidentes.

Esta iniciativa, que está financiada por la Fundación para la Prevención de Riesgos Laborales, va dirigida

a los trabajadores de explotaciones a cielo abierto de roca ornamental de Andalucía y tiene como finalidad hacer que los trabajos que se desempeñan en las explotaciones, se realicen de la forma más segura posible, a través de los procedimientos de trabajo que se pretenden realizar.

En estos momentos, AEMA se encuentra trabajando ya en la primera fase denominada "preparación del proyecto" que comprende la localización de las explotaciones andaluzas a cielo abierto de roca ornamental y una selección o elección de las explotaciones a visitar.

#### Fases del proyecto:

1.- Localización y elección de explotaciones a cielo abierto de roca ornamental para visitar e implan-

tar los procedimientos de trabajo.  
2.- Estudio exhaustivo de cada explotación. Para ello se visitan las distintas explotaciones y empresas para conocer en profundidad todo lo necesario para la realización y posterior implantación de los procedimientos de trabajo. También en esa fase de estudio de la explotación "in situ", se realizará una identificación de los distintos trabajos y análisis de los riesgos que pueden desprenderse de estos trabajos.

Se procederá a la recopilación de datos obtenidos de las visitas y se entrevistará a cada uno de los trabajadores.

3.- Definición de los puestos de trabajo con sus determinadas tareas y elaboración de procedimientos de trabajo para llevar a cabo

4.- Información y entrega, a todo el personal visitado, de los procedimientos de trabajo seguro elaborados.

Por último destacar que AEMA trabaja desde hace años en el desarrollo de una cultura preventiva para la empresa quedando de manifiesto su trabajo a través de la realización de proyectos de seguridad laboral como el que está desarrollando en estos momentos. Esta asociación empresarial considera de vital importancia la creación de normas a seguir para llevar a cabo una determinada tarea, y que el trabajador pueda desempeñar su trabajo de la forma más segura y correcta posible.

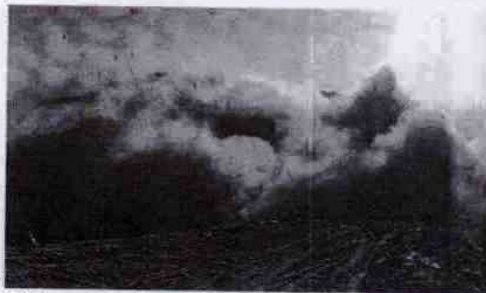

Voladura en Macael. **IDEAL**

# Piedra natural



Reunión de grupo, encabezada por el residente de los Empresarios del Mármol, con el Director General de Minas. ■ IDEAL

## Minas se compromete con el sector

El director General estudiará medidas para promover la exportación y comercialización

■ IDEAL

Los alcaldes de las localidades de Macael, Ohuía del Río y Fines, Raúl Martínez, Antonio Martínez y Rodrigo Sánchez, el presidente de la AEMA, Antonio Martínez, y el Presidente de la Comisión de Canteras de la AEMA, Francisco Gutiérrez, junto a los diputados nacionales del PP, Rafael Hernández, Carmen Navarro y Jesús Caicedo, y el diputado provincial, Guillermo Casquet, se reunieron hace pocas fechas con el Director General de Minas, Jaime Suárez,

para analizar la difícil situación por la que está atravesando el sector del mármol, y tras escuchar las peticiones de los alcaldes y las propuestas del sector, Jaime Suárez aseguró que el Gobierno va a trabajar para elaborar un programa de colaboración con esta comarca almeriense que lo está pasando realmente mal como consecuencia de la crisis económica y la paralización de muchas empresas en la zona.

El Director General de Minas destacó que a pesar de la situación

de restricción presupuestaria por la que estamos atravesando el Gobierno del PP va a buscar líneas de colaboración y comunicación con este sector y que se van a estudiar medidas que permitan promover la exportación, mejorar la comercialización y reindustrializar la zona.

Por su parte, los representantes del sector se comprometieron con el Director General de Minas a enviarle todas las propuestas que consideran que pueden ser positivas

### FICHA

#### Compromisos

En el encuentro con los representantes del sector de la piedra natural, se ha hablado de se estudiar medidas que permitan promover la exportación, mejorar la comercialización y reindustrializar la zona. El alcalde de Macael, Raúl Martínez, solicitó al Gobierno la ampliación de las ayudas para los despistes de las canteras y para la restauración de canteras y escombrecas, informando que los empresarios ya han invertido 1.800.000 €.

para ayudar a la industria del mármol a salir de la situación actual y que se empiece a generar riqueza y empleo en una comarca especialmente castigada por la crisis.

En la reunión, el alcalde de Macael solicitó al Gobierno la ampliación de las ayudas para los despistes de las canteras, lo que a su juicio redundaría en un abaratamiento de los costes para los explotadores y generarían empleo directo. También pidió ayuda para la restauración de canteras y escombrecas,

informando que los empresarios ya han invertido 1.800.000 €. En relación con este asunto, tanto el alcalde como los empresarios preguntaron por las subvenciones europeas que estaba previsto invertir y que no se han ejecutado, y desde el Ministerio les aseguraron que, a pesar de que el dinero está disponible y que el Gobierno está dispuesto a colaborar, no se han podido conceder porque desde la Junta no aportan la parte que les corresponde.

Finalmente, los empresarios también intervinieron en este encuentro e informaron al Director General de Minas de la evolución de las exportaciones. Ellos aseguraron que cada euro que se invierte en el sector del Mármol se multiplica por cinco y además repercute muy directamente en la creación inmediata de puestos de trabajos, explica en la citada reunión.

En la cita se habló de la necesidad de reindustrializar la comarca del Mármol



Antonio Martínez, Luis Segura y Ana S. Cruz. // IDEAL

## Crece las exportaciones de roca ornamental

En una reunión de AEMA con Energía y Minas de la Junta se ha resaltado la capacidad de adaptación del sector y el esfuerzo de las empresas en salir al exterior

### IDEAL

AEMA y la Secretaría General de Innovación, Industria y Energía de la Junta de Andalucía Vicente Fernández se han reunido este pasado mes en Sevilla. En este encuentro, el presidente de la patronal, Antonio Martínez, ha manifestado la importancia de las exportaciones en el sector andaluz de la roca ornamental, que crecieron un 12% durante el último ejercicio económico, alcanzándose una facturación cercana a los 425 millones de euros.

Por lo que respecta a la actividad económica de las empresas asociadas, el máximo responsable de AEMA ha elogiado la presencia que el sector está logrando en los mercados exteriores, el esfuerzo de las empresas por salir al exterior y su capacidad de adaptación. «Entendemos que el sector saldrá adelante y estamos trabajando para que así sea», asegura.

Según datos recogidos en el Plan de Ordenación de los Recursos Minerales de Andalucía, el 30% de la superficie del territorio andaluz tie-

ne reservas de roca ornamental contando con explotaciones en todas las provincias de Andalucía, a excepción de Cádiz, aunque si bien es cierto la mayoría de ellas se encuentra en la provincia de Almería, seguida de Granada. Por tanto, desde AEMA se ha destacado el potencial de roca ornamental que existe y la puesta en valor y riqueza que supone para nuestra Comunidad Autónoma.

Por su parte, Vicente Fernández, como Secretario General de Innovación, Industria y Energía, se ha comprometido «a colaborar activamente con sectores como este generadores de empleo y de riqueza en la comunidad autónoma andaluza», señalando el valor de la internacionalización «como estrategia para seguir creciendo y pasar sobre todos los efectos de la crisis sobre todos los ámbitos relacionados: directa o indirectamente con la construcción».

En el encuentro también han estado presentes la Directora General de Industria, Energía y Minas de la Junta de Andalucía, María José Aserio Coto, la Directora de la Oficina Técnica de AEMA, Ana Soledad Cruz y el Secretario Empresarial de AEMA, Luis Segura.

La directiva de AEMA ha contado con un mes de febrero muy movido, teniendo reuniones en diferentes puntos de España para intentar acercamientos con diferentes instituciones,

**La Junta se ha comprometido a colaborar con el sector generador de empleo**